



GOBIERNO AUTÓNOMO DESCENTRALIZADO MUNICIPAL DEL CANTÓN YACUAMBI

Honestidad, Disciplina, Eficiencia y Transparencia

ACTO PÚBLICO DE RENDICIÓN DE CUENTAS PERIODO 2019 - 2023



LIC. VICTOR MANUEL GUALÁN CHALÁN
ALCALDE DEL CANTÓN YACUAMBI





COMPETECIAS ESTABLECIDAS EN EL COOTAD PARA LOS GADS MUNICIPAL

Art. 54 del COOTAD

- a) Planificar y formular los correspondientes los PDyOT
- b) Ejercer el control de uso y ocupación del suelo
- c) Planificar, construir y mantener la vialidad urbana
- d) Prestar servicios agua potable, alcantarillado, depuración de aguas residuales, manejo de desechos sólidos
- e) Crear, modificar, exonerar o suprimir ordenanzas
- f) Planificar, regular y controlar el tránsito y el transporte terrestre
- g) Planificar, construir y mantener la infraestructura física y equipamiento salud y educación, espacios públicos para el desarrollo social, cultural y deportivo
- h) Preservar, mantener y difundir el patrimonio arquitectónico, cultural y natural
- i) Elaborar y administrar los catastros inmobiliarios urbanos y rurales
- j) Delimitar, regular, autorizar y controlar el uso de riberas de ríos
- k) Preservar y garantizar el acceso de personas al uso de riberas de ríos
- l) Regular, autorizar y controlar la explotación de material árido y pétreo
- m) Gestionar los servicios de prevención, protección, socorro y extinción de incendios
- n) Gestionar la cooperación internacional

COMPORTAMIENTO FINANCIERO 2019 - 2023

HISTORIAL DE INGRESOS Y GASTOS POR AÑOS 2019, 2020, 2021, 2022.

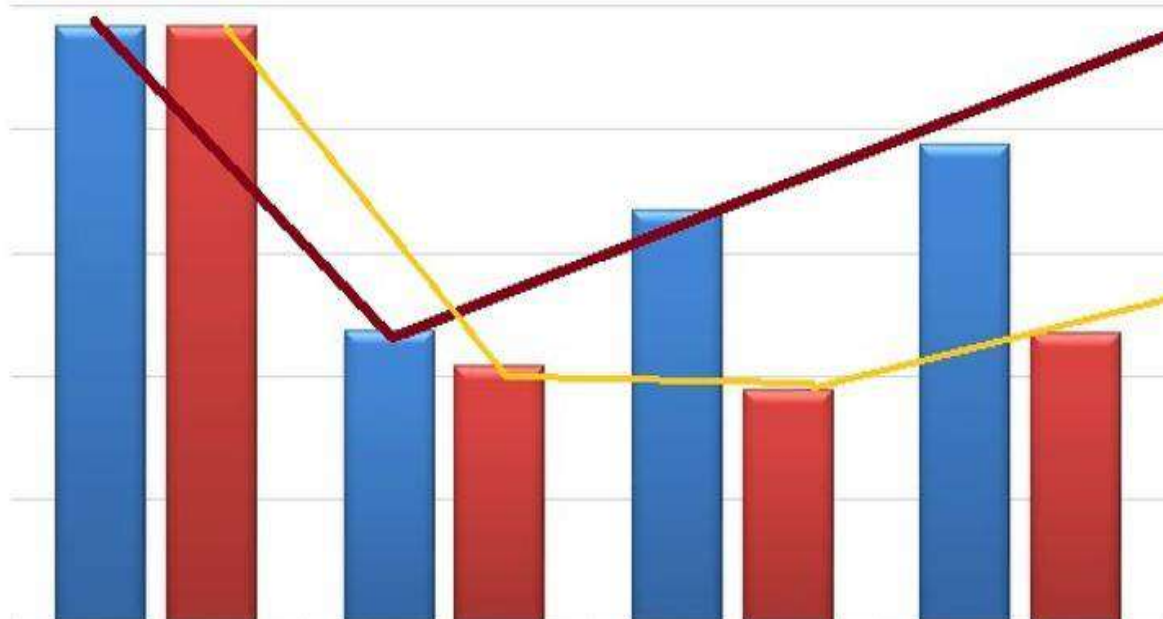

| | 2019 | 2020 | 2021 | 2022 |
|--|--------------|--------------|--------------|--------------|
| ■ Ingresos | \$9,664,898. | \$4,755,192. | \$6,706,706. | \$7,768,507. |
| ■ Egresos | \$9,664,898. | \$4,165,145. | \$3,787,326. | \$4,700,095. |

Saldo
Diciembre del 2022:
\$267,665.39

Saldo a la fecha
737,999.00

Saldo luego de
pagos procesados:
625,991.80



| INGRESOS 2022 | | | |
|---------------|---|---------------------|----------------|
| CÓDIGO | INGRESOS CORRIENTES | 612,776.96 | 7.89% |
| 11 | Impuestos | 30,692.82 | 0.40% |
| 13 | Tasas y contribuciones | 61,843.63 | 0.80% |
| 14 | Venta de Bienes y Servicios | 13,456.88 | 0.17% |
| 17 | Rentas de Inversiones y Multas | 15,782.91 | 0.20% |
| 18 | transferencias y donaciones corrientes | 490,900.72 | 6.32% |
| 19 | Otros Ingresos | 100.00 | 0.00% |
| | INGRESOS DE CAPITAL | 7,155,730.58 | 92.11% |
| 28 | Transferencias y donaciones de capital e inversión | 6,550,669.88 | 84.32% |
| 36 | Financiamiento Publico | | 0.00% |
| 37 | Saldos Disponibles (Saldos cuentas bancarias año anterior) | 0.00 | 0.00% |
| 38 | Cuentas pendientes por cobrar (cartera vencida, anticipos de obras años anteriores) | 605,060.70 | 7.79% |
| | TOTALES | 7,768,507.54 | 100.00% |



| EGRESOS 2022 | | | | |
|--------------|--|------------|---------------------|----------------|
| CODIGO | GASTO CORRIENTE | PARCIAL | 2,486,565.09 | 52.90% |
| 51 | EGRESOS EN PERSONAL | | 1928889.65 | 41.04% |
| 53 | BIENES Y SERVICIOS DE CONSUMO | | 89,572.19 | 1.91% |
| 56 | EGRESOS FINANCIEROS | | 183,288.18 | 3.90% |
| 57 | OTROS EGRESOS CORRIENTES | | 249,524.37 | 5.31% |
| 58 | TRANSFERENCIAS O DONACIONES CORRIENTES | | 35,290.70 | 0.75% |
| | GASTO DE INVERSIÓN | | 1,900,800.40 | 40.44% |
| 71 | EGRESOS EN PERSONAL PARA INVERSIÓN | | 158054.64 | 3.36% |
| 73 | BIENES Y SERVICIOS PARA INVERSIÓN | | 569,432.91 | 12.12% |
| 75 | OBRAS PÚBLICAS | | 1,169,365.42 | 24.88% |
| 7.5.01.01 | De Agua Potable | 33,492.81 | | |
| 7.5.01.03 | De Alcantarillado | 279,960.35 | | |
| 7.5.01.04 | De Urbanización y Embellecimiento | 146664.23 | | |
| 7.5.01.05 | Obras Públicas de Transporte y Vías | 96505.33 | | |
| 7.5.01.07 | Construcciones y Edificaciones | 612742.70 | | |
| 77 | OTROS EGRESOS DE INVERSIÓN | | 3,947.43 | 0.08% |
| 78 | TRANSFERENCIAS O DONACIONES PARA INVERSIÓN | | 0.00 | 0.00% |
| | GASTO DE CAPITAL | | 68,487.32 | 1.46% |
| 84 | BIENES DE LARGA DURACIÓN (PROPIEDADES PLANTA Y EQUIPO) | | 68,487.32 | 1.46% |
| | GASTO DE FINANCIAMIENTO | | 244,243.04 | 5.20% |
| 96 | AMORTIZACIÓN DE LA DEUDA PÚBLICA | | 244,243.04 | 5.20% |
| 97 | PASIVO CIRCULANTE (CUENTAS POR PAGAR) | | 0 | 0.00% |
| | TOTALES.....\$ | | 4,700,095.85 | 100.00% |



- ▶ **COMPONENTE: POLÍTICO INSTITUCIONAL Y DE PARTICIPACIÓN CIUDADANA**
- ▶ **COMPONENTE: BIOFÍSICO**
 - ▶ **MEDIO AMBIENTE Y TURISMO**
- ▶ **COMPONENTE: SOCIO CULTURAL**
 - ▶ **GESTIÓN SOCIAL**
 - ▶ **PROTECCIÓN DE DERECHOS**
 - ▶ **PANDEMIA COVID - 19**
- ▶ **OBRAS DE INFRAESTRUCTURA**
 - ▶ **VIALIDAD URBANA Y RURAL**
 - ▶ **AGUA POTABLE Y ALCANTARILLADO**
 - ▶ **ADMINISTRACIÓN DIRECTA**
 - ▶ **OBRAS CONVENIOS GAD PARROQUIALES**
 - ▶ **MINGAS COMUNITARIAS**
- ▶ **COMPONENTE ECONÓMICO PRODUCTIVO**
- ▶ **JUBILACIONES EMPLEADOS Y TRABAJADORES**



COMPONENTE: POLÍTICO INSTITUCIONAL Y DE PARTICIPACIÓN CIUDADANA

OBJETIVOS ESTRATÉGICOS Y PROYECTOS

OE: Mejorar la gestión y organización institucional acorde a las competencias del GAD.

OE: Fomentar un sistema de participación ciudadana en los procesos de planificación territorial, que genere una entidad eficiente y garantice servicios internos y externos de calidad.

COMPONENTE: POLÍTICO INSTITUCIONAL Y DE PARTICIPACIÓN CIUDADANA
(YACUAMBI EL GOBIERNO DE LA CIUDADANÍA)

Yacuambi
GOBIERNO MUNICIPAL
INTERCULTURAL Y BIODIVERSO



Actualización del “PDyOT”

Elaboración del “PUGS”.





COMPONENTE: BIOFÍSICO

COMPONENTE: BIOFÍSICO (YACUAMBI AMIGABLE CON EL AMBIENTE)

Yacuambi
GOBIERNO MUNICIPAL
INTERCULTURAL Y BIODIVERSO



OBJETIVOS ESTRATÉGICOS

OE1: Conservar y manejar los recursos naturales del cantón en un marco de responsabilidad y sostenibilidad ambiental.

OE2: Promover un ambiente sano, sustentable y amigable con el ambiente, para garantizar los derechos de la naturaleza y bienestar de los habitantes en su convivencia.

OE3: Disminuir el impacto de cambio climático, a través de políticas de mitigación, adaptación, construidas con la ciudadanía.

OE4: Población resiliente a riesgos naturales a través de promover la identificación, análisis, evaluación y monitoreo de las condiciones de riesgo.

COMPONENTE: BIOFÍSICO (YACUAMBI AMIGABLE CON EL AMBIENTE)

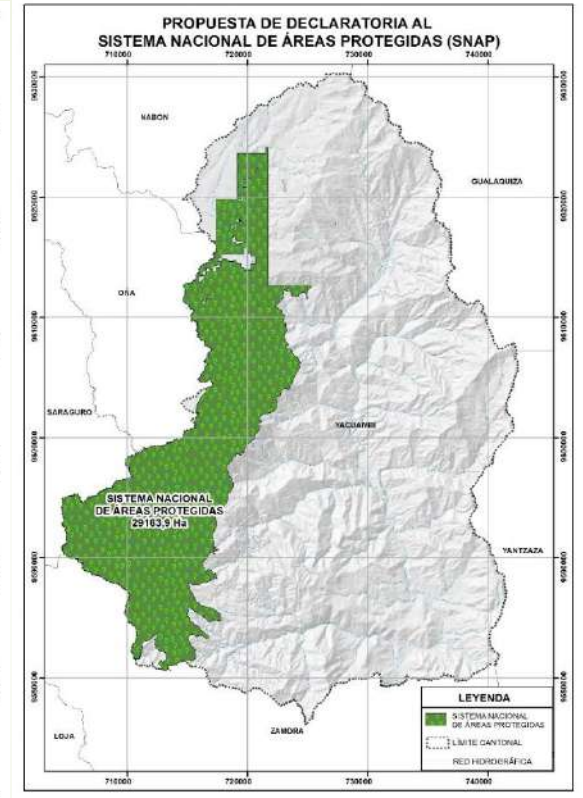
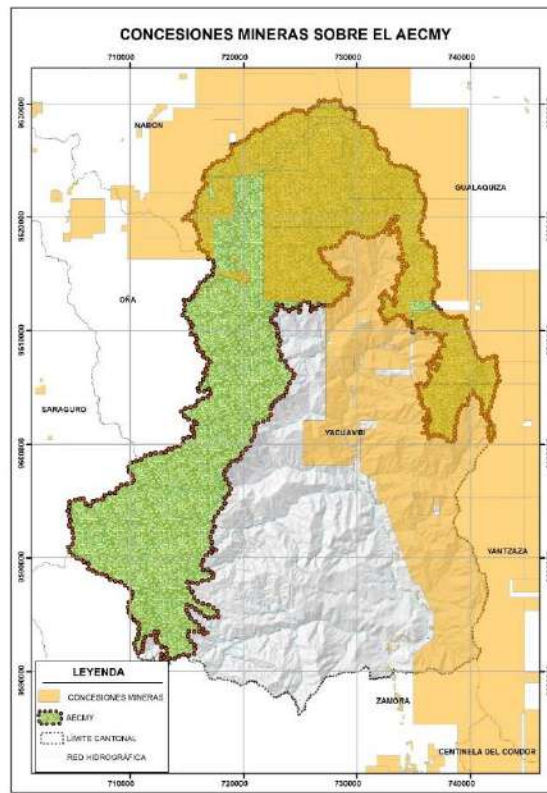
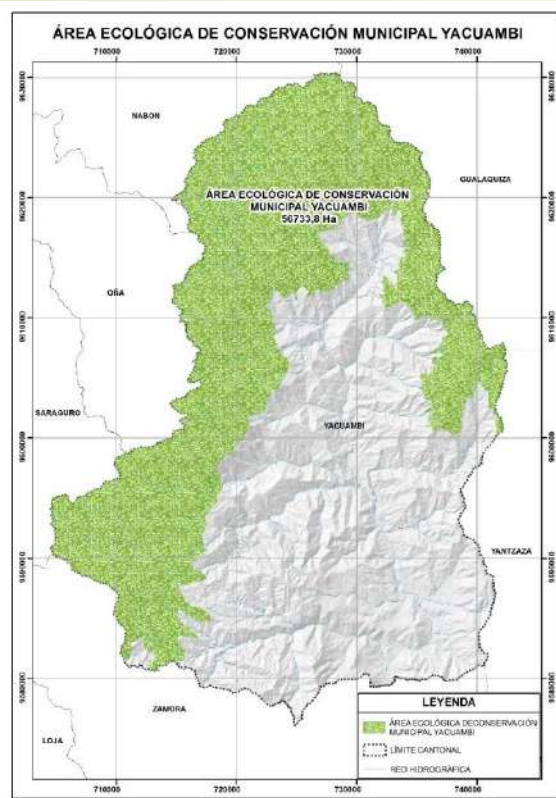



MEDIO AMBIENTE Y TURISMO

MEDIO AMBIENTE Y TURISMO

Yacuambi
GOBIERNO MUNICIPAL
INTERCULTURAL Y BIODIVERSO



Evento de premiación de la Quinta Edición del premio verde BDE 2019, en vista de que el proyecto Manejo del Área Ecológica de Conservación Municipal Yacuambi; presentado por el Municipio quedó entre los 12 finalistas.

Premiación del Premio Verde 2019 del BDE

Premio Verde
2019



Elaboración y preparación del expediente técnico para la incorporación del Área Ecológica de Conservación Municipal Yacuambi como Área Protegida Autónoma Descentralizada ante el Sistema Nacional de Áreas Protegidas .



II Edición del ciclo paseo "Ruta del Agua" y feria de emprendimientos

Implementación de las letras turísticas "YACUAMBI", en la plaza central 28 de Mayo



COMPONENTE: SOCIO CULTURAL



OBJETIVOS ESTRATÉGICOS

OE5: Promover la atención a grupos prioritarios con énfasis en la inclusión social, económica, para mejorar la convivencia comunitaria, la participación ciudadana y la garantía del ejercicio de sus derechos

OE6: Mejorar la calidad de vida de la población en un marco de equidad social, de cumplimiento e igualdad de ejercicio pleno de derechos, en especial de la salud y educación

OE7: Mantener, difundir y preservar el patrimonio cultural tangible, intangible y natural del cantón, para su posicionamiento a nivel regional y nacional como referente del desarrollo cultural.



GESTIÓN SOCIAL

GESTIÓN SOCIAL



Entrega de Kits alimenticios a adultos mayores y con discapacidad



Atención medica a adultos mayores y personas con discapacidad



Por la pandemia del COVID – 19 se realizó teleasistencia con los niños usuarios del Centro de Desarrollo Infantil

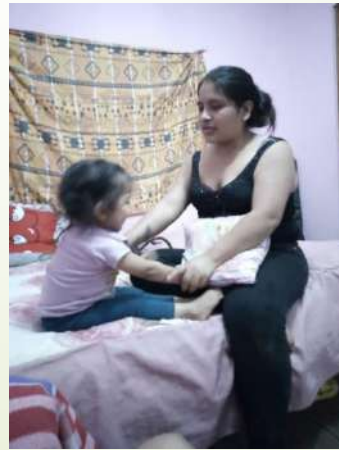



PROTECCIÓN DE DERECHOS



Se tramitó 9 sillas de ruedas ante el COMAGA



Apoyo a personas con discapacidad: Silla de ruedas, caminadoras, pañales desechables



Construcción de dos viviendas para familias de bajos recursos económicos





PANDEMIA COVID -19

PANDEMIA COVID - 19

17 DE MARZO - 17 DE JUNIO (TELETRABAJO)

Yacuambi
GOBIERNO MUNICIPAL
INTERCULTURAL Y BIODIVERSO



SE LABORÓ NORMALMENTE EN SERVICIOS BÁSICOS Y AYUDAS POR EL CONFINAMIENTO

- Agua potable
- Recolección de desechos sólidos
- Entrega de 800 kits de alimentos
- Entrega de implementos de bioseguridad
- Desinfección y fumigación de espacios públicos
- Se realizó 27 sesiones de COE



COMPONENTE: ASENTAMIENTOS HUMANOS, MOVILIDAD, ENERGÍA Y TELECOMUNICACIONES



OBJETIVOS ESTRATÉGICOS Y PROYECTOS

OE8: Fomentar la equidad territorial en los ámbitos de vialidad, conectividad, transporte y energía del cantón, a fin de garantizar un sistema de calidad.

OE9: Incrementar el acceso, cobertura, calidad de los servicios públicos a la población, con énfasis en el sector rural.

OE10: Lograr un ordenamiento territorial integrado para garantizar un territorio digno, seguro y saludable.



OBRAS DE INFRAESTRUCTURA

OBRAS DE INFRAESTRUCTURA

Yacuambi
GOBIERNO MUNICIPAL
INTERCULTURAL Y BIODIVERSO



Cubierta CECIB Huayna Capac, monto \$86.648,40



Adecuación del parque central de Yacuambi, monto \$54.671,43



Bloque de aulas UEIB Ángel Nolberto Suárez, monto \$87.648,40

Cubierta UEIB Daniel Chalán, monto \$ 92.586,83



OBRAS DE INFRAESTRUCTURA



Culminación del Centro Integrado



Terminación del asfalto Av. 18 de noviembre, Av. De descongestionamiento



Planificación de obras con diferentes sectores del cantón

Revisión y recepción de la planta de agua potable de la ciudad 28 de mayo



OBRAS DE INFRAESTRUCTURA



Planificación de obras con diferentes sectores del cantón





OBRAS EJECUTADAS DURANTE EL AÑO 2020

OBRAS DE INFRAESTRUCTURA



Adecuaciones en la Plaza central 28 de Mayo



OBRAS DE INFRAESTRUCTURA



Construcción de casas a sectores vulnerables



OBRAS DE INFRAESTRUCTURA



Reconstrucción de la cancha de Esperanza de Ortega



GESTIÓN DE TRABAJOS POR EL COVID - 19



Gestión y trabajos por el COVID - 19



EJECUCIÓN DE ACTIVIDADES 2020



Ejecución de actividades autorizadas por el COE



EJECUCIÓN DE ACTIVIDADES 2020



Entrega de kits alimenticios al cantón



EJECUCIÓN DE ACTIVIDADES 2020



Control y fumigación en la entrada al cantón, sector Muchime





OBRAS EJECUTADAS DURANTE EL AÑO 2021

OBRAS DE INFRAESTRUCTURA



Construcción de la cubierta de Unidad Educativa “ Daniel Chalán”



OBRAS DE INFRAESTRUCTURA



Construcción de un bloque de aulas para la Unidad Educativa “ Ángel Nolberto Suárez”



OBRAS DE INFRAESTRUCTURA



Construcción de la casa comunal de Kurintz



OBRAS DE INFRAESTRUCTURA



Construcción de un puente sobre la quebrada Namakuntza



OBRAS DE INFRAESTRUCTURA



Construcción de la cancha con cubierta para la Unidad Educativa de Nuevo Porvenir



EQUIPAMIENTO CENTRO DE SALUD



Entrega de equipamiento al Sub centro de salud 28 de Mayo





OBRAS EJECUTADAS DURANTE EL AÑO 2022

OBRAS DE INFRAESTRUCTURA



Construcción de aceras y bordillos en la ciudad 28 de Mayo



OBRAS DE INFRAESTRUCTURA



Construcción de la cancha con cubierta para la comunidad de San Antonio del Calvario



OBRAS DE INFRAESTRUCTURA



Construcción de un bloque de aulas para la Unidad Educativa “ General Miranda”



OBRAS DE INFRAESTRUCTURA



Construcción de la segunda planta de la casa comunal de Chapintza



OBRAS DE INFRAESTRUCTURA



Construcción de la cancha con cubierta para la comunidad de Muchime



VIALIDAD



Inicio de la construcción de la vía a Ortega Bajo



OBRAS DE INFRAESTRUCTURA



Construcción de la cancha con cubierta para la comunidad de Jembuentza



AYUDA SOCIAL



Ayuda social, construcción de la casa del Sr. Rubén Patiño del barrio San Vicente de Tutupali



SISTEMAS DE AGUA



Construcción del sistema de agua rural de Cónдор Samana



SISTEMAS DE AGUA



Construcción del sistema de agua de la comunidad de Playas



VIALIDAD



Apertura vial en Mankaurko



OBRAS DE INFRAESTRUCTURA



Construcción de la cancha de la comunidad de Sayupamba





OBRAS EJECUTADAS DURANTE EL AÑO 2023

OBRAS DE INFRAESTRUCTURA



Construcción de la cancha con cubierta para la comunidad de Ortega Alto



SISTEMAS DE AGUA



Construcción del sistema de agua de Esperanza de Ortega



VIALIDAD



Apertura vial hacia Romerillos desde San Vicente de Peñablanca



SISTEMAS DE ALCANTARILLADO



Construcción del sistema de alcantarillado del Barrio San Antonio del Calvario





VIALIDAD URBANA Y RURAL

VIALIDAD RURAL – CANTÓN YACUAMBI



Vialidad Rural: 17 Kilómetros .

| Tipo | Longitud (km) | % |
|---------------|---------------|-------|
| Primer orden | 3 | 1,83 |
| Segundo orden | 68,86 | 41,89 |
| Tercer orden | 89,29 | 54,32 |
| Quinto orden | 3,23 | 1,96 |

Vía: Ortega Alto – Ortega Bajo 4km.

Vía: La Capilla – Manka Urku 3Km.

Vía: Puente el Plateado – Naranjito 1.5Km.

Vía: San Vicente – Romerillos

Vía: La Loma de Cambana – Palmar 1.5 Km.

Vía: Florida – Puente Grande 1km.

Vía: Guayacanes – Guayacanes

alto 2Km

Vía: Napurak – Napurak alto 2Km.

Vía: Muchimi – Muchimi Alto

0.5Km.

| | |
|--|---------------|
| | Primer orden |
| | Quinto orden |
| | Segundo orden |
| | Tercer orden |



VIALIDAD URBANA Y RURAL



Mantenimiento vía Relleno Sanitario - Ortega



**Apertura y lastrado de la vía Cambana – El limón,
vía puente plateado y vía a Manka – Urku Alto**



Mantenimiento vía Muchime – 28 de Mayo



**Adquisición de vehículo plataforma cama
alta para movilización de maquinaria**





AGUA POTABLE Y ALCANTARILLADO

AGUA POTABLE Y ALCANTARILLADO



Ampliación de la red de alcantarillado en el barrio 18 de Noviembre

Mejoramiento del sistema de agua potable de la ciudad 28 de Mayo

Hasta junio del 2020 existían problemas de desabastecimiento de agua potable; sin embargo, con la puesta en funcionamiento de la nueva planta se han disminuido en un 90 % dichos inconvenientes, además se ha ampliado el servicio a nuevos usuarios





ADMINISTRACIÓN DIRECTA

ADMINISTRACIÓN DIRECTA

Yacuambi
GOBIERNO MUNICIPAL
INTERCULTURAL Y BIODIVERSO



Reconstrucción de cancha comunidad Esperanza de Ortega



Adecuación de calles de la ciudad 28 de Mayo



Adecuación de la casa comunal de San Vicente de Tutupali



Construcción de la vía a manka - urku





OBRAS CONEVIOS GAD PARROQUIALES

OBRAS CONVENIOS GAD PARROQUIALES

Yacuambi
GOBIERNO MUNICIPAL
INTERCULTURAL Y BIODIVERSO



**Construcción del comedor en la
comunidad El Kiim convenio con el GAD
Parroquial de La Paz
Aporte del GAD Yacuambi \$11.766,00
Aporte del GAD La Paz \$5.381,79**



**Construcción de la Primera Etapa del
Recinto Ferial de Tutupali
Aporte del GAD Yacuambi \$ 28.000,00
Aporte del GAD Tutupali \$ 15.000,00**





MINGAS COMUNITARIAS

MINGAS COMUNITARIAS

Yacuambi
GOBIERNO MUNICIPAL
INTERCULTURAL Y BIODIVERSO



Minga mantenimiento vía La Esperanza



Minga mantenimiento camino Tamboloma



Minga mantenimiento puente Namacuntza



Minga adecentamiento del Cementerio Municipal



MINGAS COMUNITARIAS

Minga mantenimiento de la vía Yacuambi - Saraguro



Minga adecuación instalaciones del relleno sanitario



Yacuambi
GOBIERNO MUNICIPAL
INTERCULTURAL Y BIODIVERSO



Minga de limpieza de calles de La Paz



Minga Camal Municipal





COMPONENTE: ECONÓMICO PRODUCTIVO

**COMPONENTE: ECONÓMICO
PRODUCTIVO**
(YACUAMBI EMPRENDEDOR, TURÍSTICO E INNOVADOR)



OBJETIVOS ESTRATÉGICOS Y PROYECTOS

OE11. Promover el desarrollo local basado en el emprendimiento, turismo, industria, comercio, con énfasis en el valor agregado de la producción, fomentando la pequeña y mediana industria.

OE12: Fortalecer las capacidades de la población y de organizaciones a través de planes y programas de capacitación, formación y asistencia técnica.



**COMPONENTE: ECONÓMICO
PRODUCTIVO**
(YACUAMBI EMPRENDEDOR, TURÍSTICO E INNOVADOR)

Yacuambi
GOBIERNO MUNICIPAL
INTERCULTURAL Y BIODIVERSO





JUBILACIONES EMPLEADOS Y TRABAJADORES

JUBILACIONES EMPLEADOS Y TRABAJADORES

Yacuambi
GOBIERNO MUNICIPAL
INTERCULTURAL Y BIODIVERSO



En el año 2020 se realizó la jubilación de cinco Trabajadores y una Empleada .



GRACIAS